Nicolas Frederik Seebeck

Held oder Gauner?

Vortrag im Concilicum Philatelicum

Heidelberg 18.06.2016

Hansmichael Krug, Frankfurt und Michael Peter, Reinheim

Gliederung

1. **Seebeck‘s Ankunft in den USA**
2. **Seebeck als Markenagent**
    1. Dominikanische Republik
    2. Bolivar
3. **Seebeck´s Eintritt in die HBN Co**
4. **Die Seebeck-Verträge**
    1. Die „Seebeck-Länder“
    2. Inhalt des Vertrages (El Salvador)
    3. Kritik an den Verträgen und an Seebeck
    4. Verkauf
5. **Seebeck-Ausgaben (El Salvador)**

Literaturhinweis:

• s/w-Abbildungen aus The American Philatelist, März 1989)
• Bill Welch „Inside Hamilton Bank Note Co.“
• Joseph Kröger „Seebeck-Marken“, Illustriertes Briefmarken Journal 1910-16
• Danilo A. Mueses: Verschiedene Publikationen

1. Seebeck‘s Ankunft in den USA

19.2.1857	Geboren in Deutschland
Ca. 1871	in die USA ausgewandert
Ab 1872	Briefmarkenhandel
1873	Erste Preisliste
1876	Erster Katalog mit 48 Seiten „Alle bekannten Briefmarken von USA und dem Ausland“
1882	Zweiter Katalog mit 216 Seiten und 1900 Abbildungen

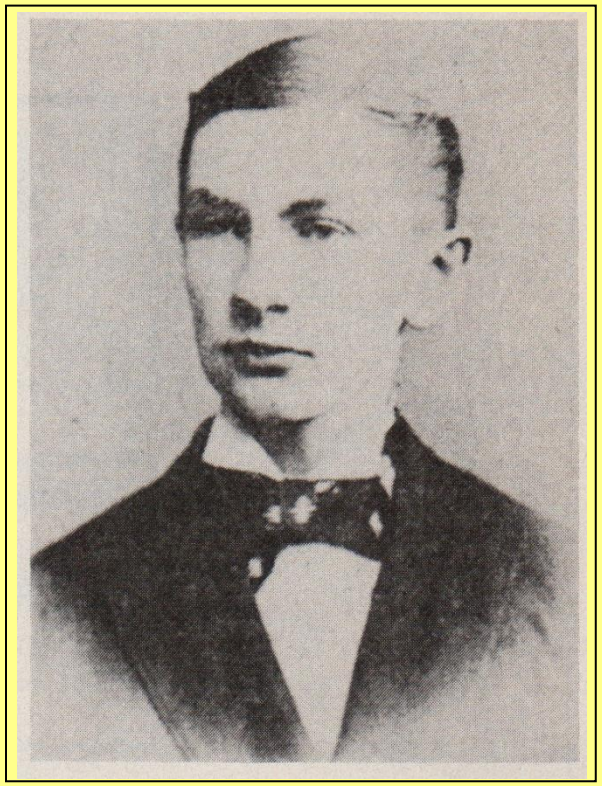

Nicholas F. Seebeck im Alter von 23 Jahren

- Er war einer der größten Briefmarkeneinzelhändler in den USA

1. Seebeck‘s Ankunft in den USA

Erste Geschäftsaktivitäten

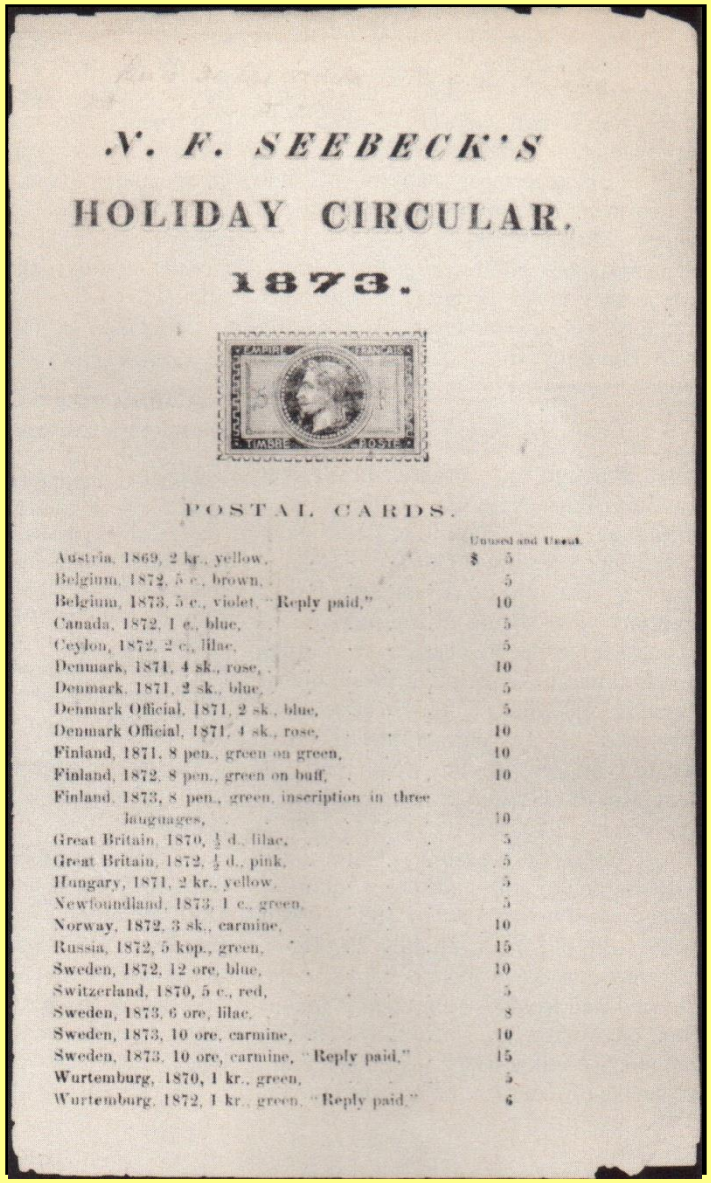

N. F. SEEBECK'S

HOLIDAY CIRCULAR.

1873.

POSTAL CARDS.

	Unused and Used.
Austria, 1869, 2 kr., yellow,	$ 5
Belgium, 1872, 5 c., brown,	5
Belgium, 1873, 5 c., violet, "Reply paid,"	10
Canada, 1872, 1 c., blue,	5
Ceylon, 1872, 2 c., lilac,	5
Denmark, 1871, 4 sk., rose,	10
Denmark, 1871, 2 sk., blue,	5
Denmark Official, 1871, 2 sk., blue,	5
Denmark Official, 1871, 4 sk., rose,	10
Finland, 1871, 8 pen., green on green,	10
Finland, 1872, 8 pen., green on buff,	10
Finland, 1873, 8 pen., green, inscription in three languages,	10
Great Britain, 1870, ½ d., lilac,	5
Great Britain, 1872, ½ d., pink,	5
Hungary, 1871, 2 kr., yellow,	5
Newfoundland, 1873, 1 c., green,	5
Norway, 1872, 3 sk., carmine,	10
Russia, 1872, 5 kop., green,	15
Sweden, 1872, 12 ore, blue,	10
Switzerland, 1870, 5 c., red,	5
Sweden, 1873, 6 ore, lilac,	8
Sweden, 1873, 10 ore, carmine,	10
Sweden, 1873, 10 ore, carmine, "Reply paid,"	15
Wurtemburg, 1870, 1 kr., green,	5
Wurtemburg, 1872, 1 kr., green, "Reply paid,"	6

Erste Preisliste von
Nicholas F. Seebeck
aus dem Jahre 1873

1. Seebeck‘s Ankunft in den USA

Erste Geschäftsaktivitäten

1.9.1877: Paketbegleitbrief der Postaministration an den **Briefmarkenhändler Seebeck**.

2. Seebeck als Markenagent
Marken der Dominikanische Republik, Ausgabe 1879

½ Real und 1 Real. Hergestellt wahrscheinlich von Hamilton Bank Note Co. oder möglicherweise durch die Manhattan Bank Note Co. auf Basis eines Vertrages zwischen dem Vertreter der Postadministration der Dom. Rep. und N.F. Seebeck

2. Seebeck als Markenagent

Marken der Dominikanischen Republik, Ausgabe 1880

Serie mit 9 Werten (1 Cent bis 1 Peso) ausgegeben mit und ohne rötlichem Netzaufdruck.

9.8.1881: Inlandsbrief eines bekannter Briefmarkenhändlers

2. Seebeck als Markenagent

Ganzsachen 1881

2 C., 3 C., 2+2 C, 3+3C. Insgesamt gibt es 72 verschiedene Karten auf verschiedenen Kartonfarben, mit und ohne Eindruck UNION POSTAL UNIVERSAL. Gedruckt von **Manhattan Bank Note Co.** Obwohl die Karten nachweißlich an den Postschaltern vorgelegen haben, sind nur ganz wenige gebrauchte Exemplare bekannt

2. Seebeck als Markenagent

Marken der Dominikanischen Republik, Ausgabe 1883

Januar 1883: Die Regierung entschied die Marken mit “centimes” und “francos” zu überdrucken. Wechselkurs: 1 F. = 20 Centavos de Peso. Der Grund: Sicherstellung, dass nur über den Postschalter verkaufte Marken verwendet werden.
Aufdruck durch die lokale Druckerei Hermanos García in Santo Domingo und nicht durch Seebeck!

2. Seebeck als Markenagent

Skandal – Marken der Dominikanische Republik, 1891

Resolution Nr. 2986 vom 20.3.1891: Überdruck der Restbestände von Marken und Ganzsachen von 1879 und 1880.

Übergabe an den Pariser Händler K. H. Parisot, der diese am 1. Mai 1891 zur Frankatur von ca. 160 Briefen und Ganzsachen verwendete, obwohl die Marken nicht von der UPU als Frankatur anerkannt waren.

2. Seebeck als Markenagent

Marken Bolivar 1882

WITH COMPLIMENTS OF THE

HAMILTON BANK NOTE

ENGRAVING & PRINTING

COMPANY,

61 BROADWAY, -- NEW YORK.

STEEL PLATE ENGRAVING

AND PRINTING OF

BANK NOTES, POSTAGE STAMPS,
REVENUE STAMPS, RAILWAY, STATE &
CORPORATION BONDS, STOCK CERTIFICATES
BILLS OF EXCHANGE, CERTIFICATES OF
DEPOSIT, CHECKS, DRAFTS,

DIPLOMAS, LETTER & NOTE HEADS,
INSURANCE POLICIES, CALENDARS,
PORTRAITS, BUSINESS CARDS,
RAILWAY TICKETS, LABELS,
BILL HEADS, &C. &C.

FINE LITHOGRAPHING. ESTIMATES FURNISHED.

Your patronage is respectfully solicited.

Alex. R. Chisolm, President,
(Banker, 61 Broadway.)

Geo. W. Thurber, Vice-President,
(Late Foreman Engraving Dept. of the American Bank Note Co.)

Nicholas F. Seebeck,
SECRETARY AND BUSINESS MANAGER.

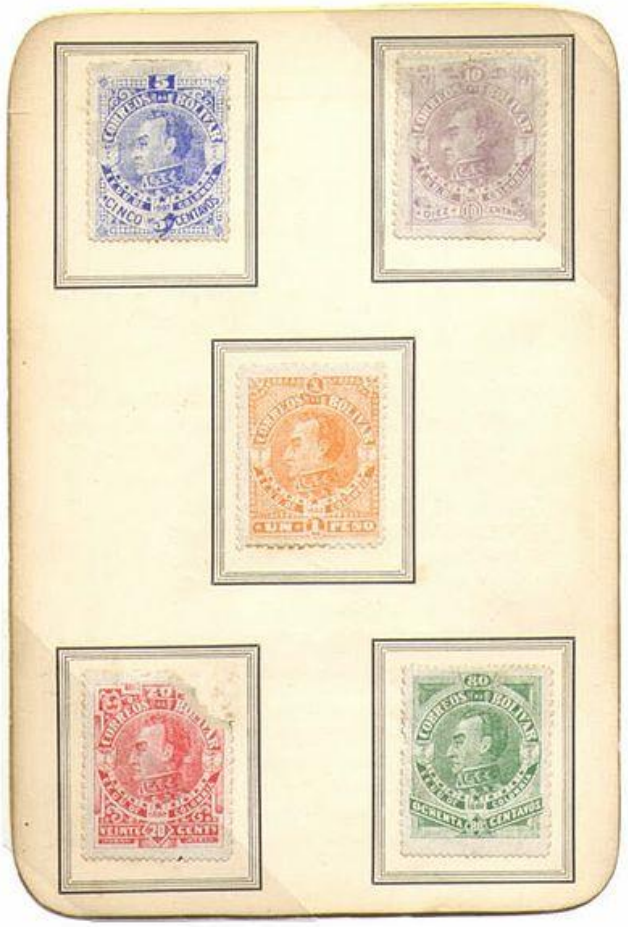

Zwischen 1882 und 1891 hat die Hamilton Bank Note Co. auch Marken für Bolivar, Teil des heutigen Kolumbiens, hergestellt. (Bild rechts aus der Bill Welch Sammlung)

3. Seebeck´s Eintritt in die Hamilton Bank Note Co.

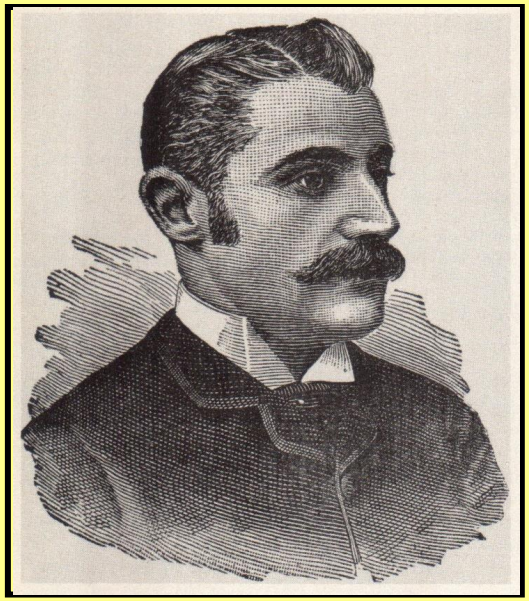

Gustave B. Calman

16. 1. 1884	Rechtliche Gründung der HBN Co. als Kapitalgesellschaft gemäß den Gesetzen von New York mit einem Kapital von 25.000 US$
1.5.1884	Eintritt Seebeck´s in die Hamilton Bank Note Co. als „Secretary and Treasurer“. Er bringt 10.000 US$ als Kapital aus dem Verkauf seines Briefmarken-geschäftes an Gustave B. Calman ein.
1.5.1885	Verkauf seiner Kontrakte, u.a. für New York Elevated Rail Road Tickets und NY & Brooklyn Brückentickets für 28.500 US$
10.9.1885	Secretary, Treasurer and Manager mit einem Gehalt von 3.000 US$ p.a.
1893	Erweiterung der Aufgaben und Gehaltserhöhung auf 6.000 US$ p.a.

3. Seebeck‘s Eintritt in die Hamilton Bank Note Co.

24.3.1885 Aufsichtsrat genehmigt die Anmietung von Räumen im Washington Building, No.1 Broadway

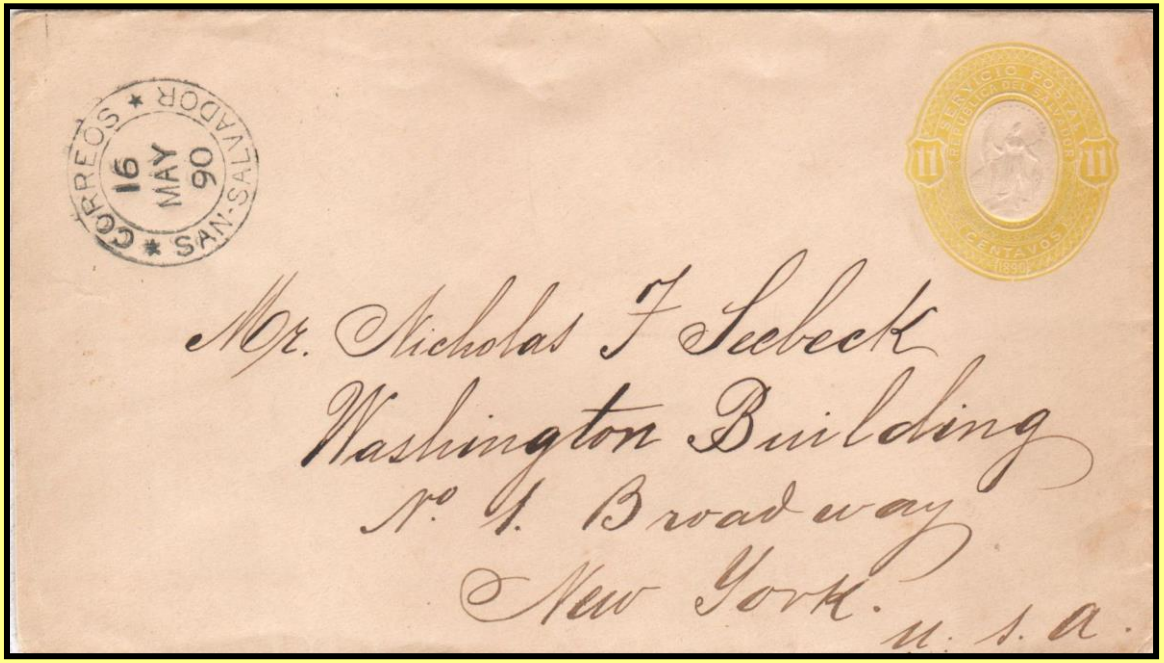

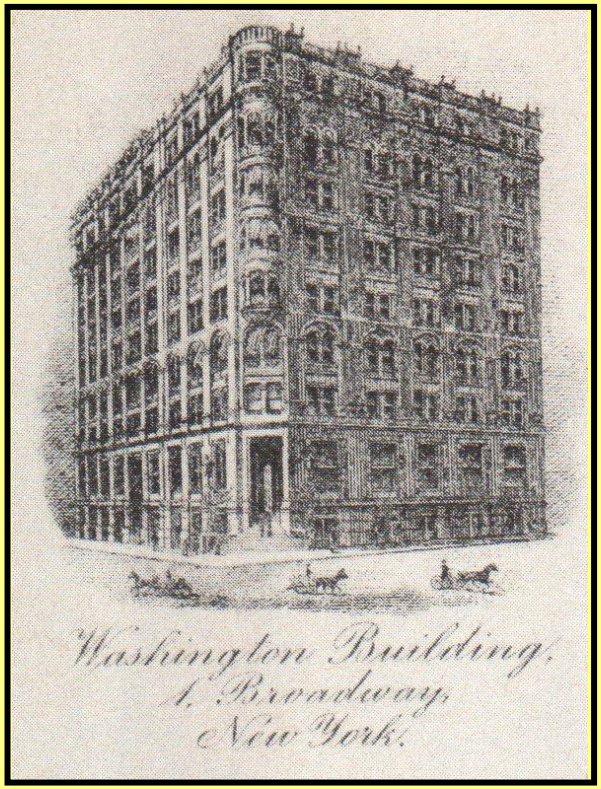

Das 1. Hochhaus von New York und eine hervorragende Adresse

3. Seebeck‘s Weg zur Hamilton Bank Note Co.

Train and bridge tickets, not stamps, were Hamilton’s main product. The firm printed strip tickets by the hundreds of millions.

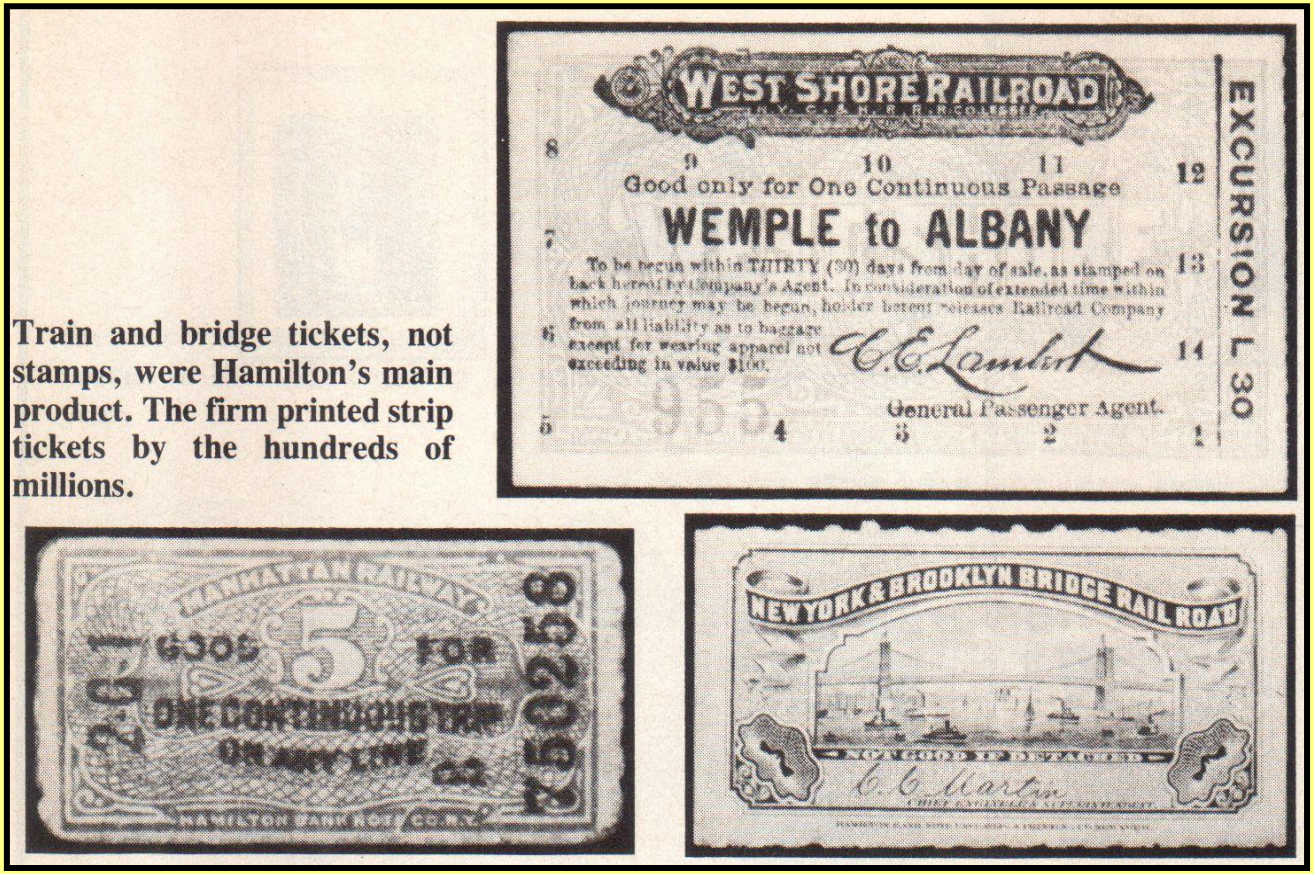

Geschäftsschwerpunkt: Zug und Brückentickets

Ziel von HBN Co war es den 4-Jahres-Kontrakt der US-Post ab 1.7.1894 zu erhalten

4. Seebeck- Verträge

Seebecks Reise durch Zentralamerika Anfang 1889

4. Seebeck- Verträge

Die „Seebeck-Länder“

Probedruck-Kombination El Salvador, Nicaragua und Honduras.

4. Seebeck- Verträge

Seebecks Reise durch Zentralamerika

Ceres Design verwendet 1894 und 1899 in El Salvador

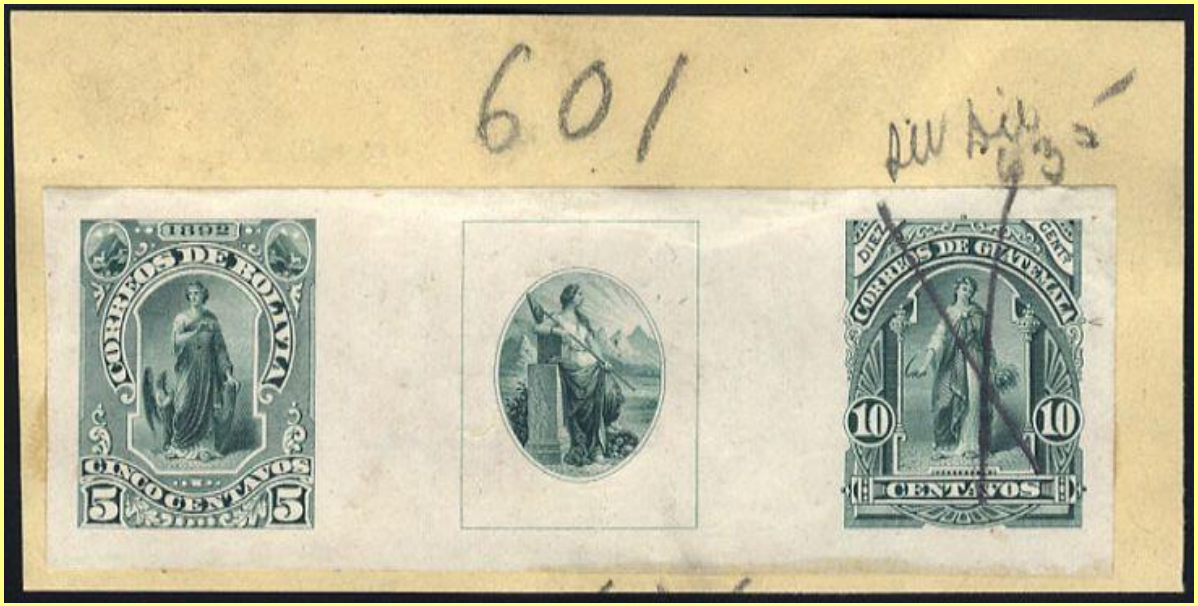

Mittelstück der linken Probe wurde 1899 für Nicaragua verwendet.

Ex Cherristone April 2011

4. Seebeck- Verträge
Sonderfall Ecuador

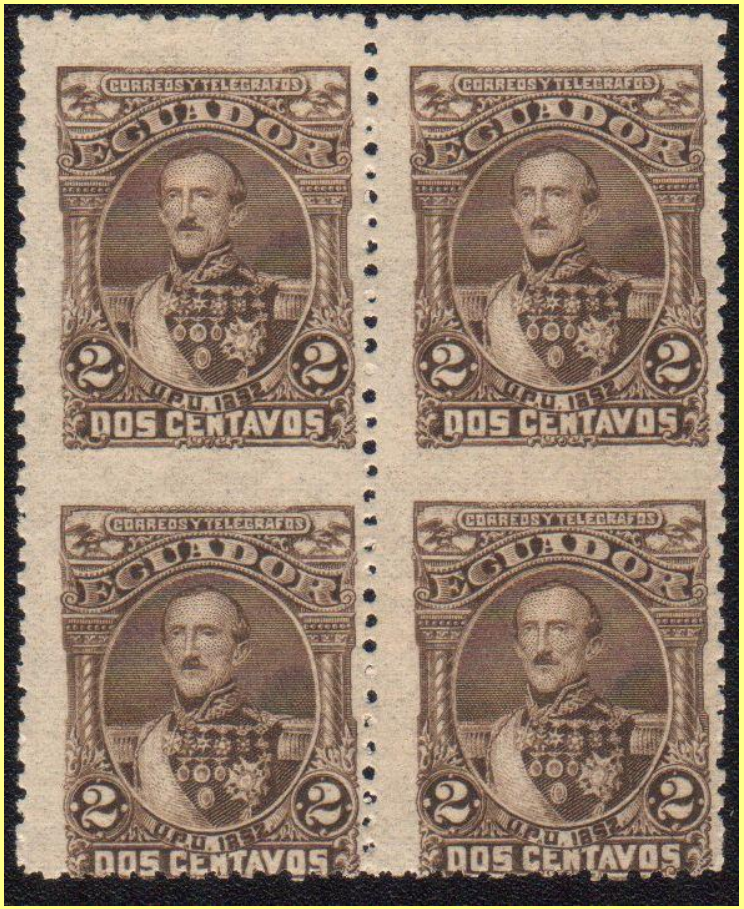

Präsident Juan Flores

Präsident Vicente Rocafuerte

Vertrag zwischen Ecuador und Hr. Henry Etheridge vom 16.10.1890

Markenlieferung von 1892 – 1896 durch Hamilton Bank Note Co.

4. Seebeck- Verträge

Inhalt des Seebeck-Vertrages mit El Salvador (27.3.1889)

Vertragsdauer: 10 Jahre ab 1890

Mengen:

- 1 500 000 Marken
- 10 000 Postkarten
- 25 000 Briefumschläge
- 10 000 Streifbänder

Lieferung: 15.11. des Vorjahres

Gültigkeit: 1.1. bis 31.12.

Restbestände:

Im Folgejahr als Vergütung zurück an Seebeck (für Verkauf an Sammler)

Druckplatten:

- Versiegelt in Banktressor
- nach Gültigkeit, Siegel entfernt und Neudrucke erlaubt um an Sammler zu verkaufen

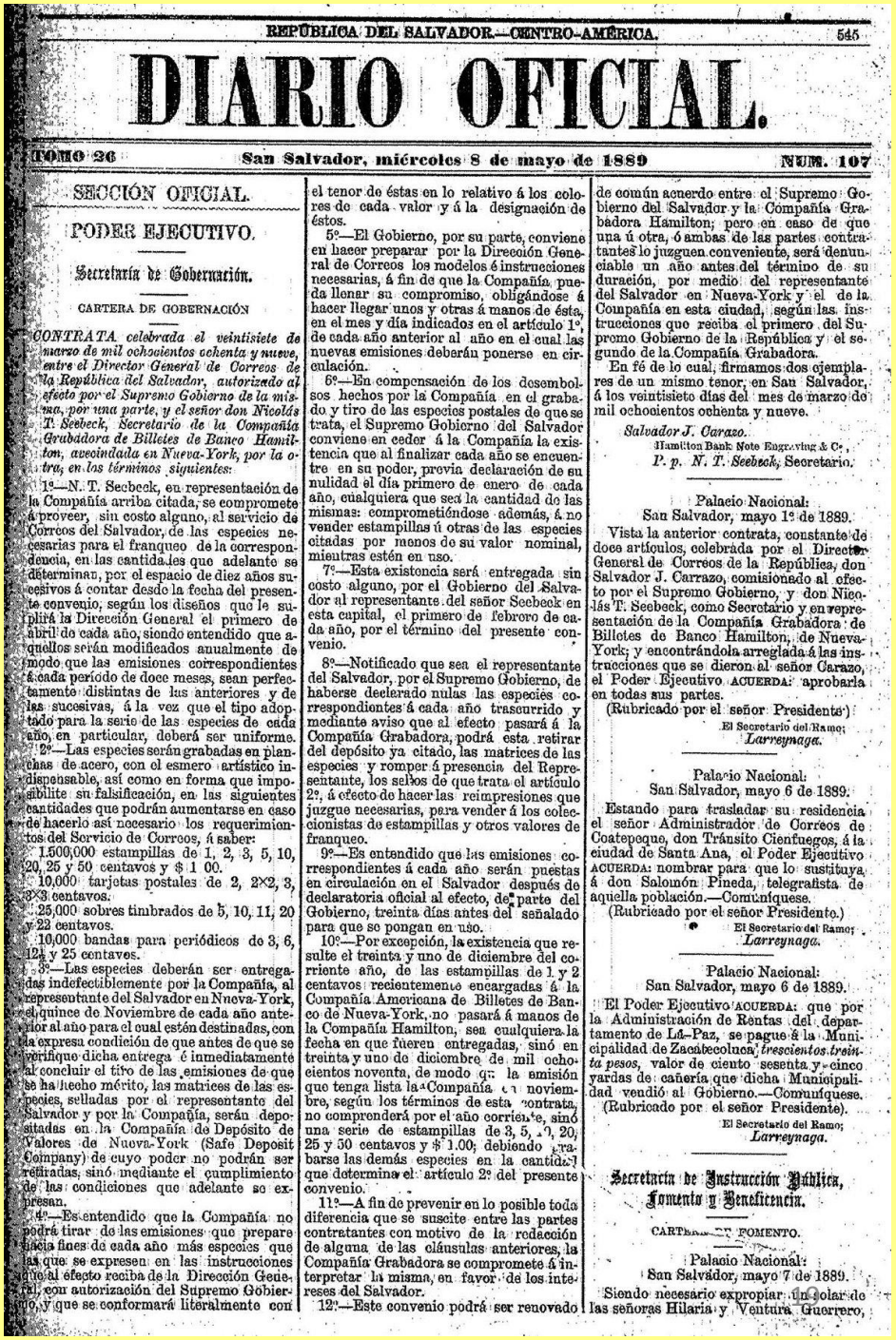

REPÚBLICA DEL SALVADOR.—CENTRO-AMÉRICA. 545

DIARIO OFICIAL.

TOMO 26 — San Salvador, miércoles 8 de mayo de 1889 — NUM. 107

SECCIÓN OFICIAL.

PODER EJECUTIVO.

Secretaría de Gobernación.

CARTERA DE GOBERNACIÓN

CONTRATA celebrada el veintisiete de marzo de mil ochocientos ochenta y nueve, entre el Director General de Correos de la República del Salvador, autorizado al efecto por el Supremo Gobierno de la misma, por una parte, y el señor don Nicolás T. Seebeck, Secretario de la Compañía Grabadora de Billetes de Banco Hamilton, avecindada en Nueva-York, por la otra, en los términos siguientes:

1º—N. T. Seebeck, en representación de la Compañía arriba citada, se compromete á proveer, sin costo alguno, al servicio de Correos del Salvador, de las especies necesarias para el franqueo de la correspondencia, en las cantidades que adelante se determinan, por el espacio de diez años sucesivos á contar desde la fecha del presente convenio, según los diseños que le suplirá la Dirección General el primero de abril de cada año, siendo entendido que aquellos serán modificados anualmente de modo que las emisiones correspondientes á cada período de doce meses, sean perfectamente distintas de las anteriores y de las sucesivas, á la vez que el tipo adoptado para la serie de las especies de cada año, en particular, deberá ser uniforme.

2º—Las especies serán grabadas en planchas de acero, con el esmero artístico indispensable, así como en forma que imposibilite su falsificación, en las siguientes cantidades que podrán aumentarse en caso de hacerlo así necesario los requerimientos del Servicio de Correos, á saber:

1.500,000 estampillas de 1, 2, 3, 5, 10, 20, 25 y 50 centavos y $ 1 00.

10,000 tarjetas postales de 2, 2×2, 3, 3×3 centavos.

25,000 sobres timbrados de 5, 10, 11, 20 y 22 centavos.

10,000 bandas para periódicos de 3, 6, 12½ y 25 centavos.

3º—Las especies deberán ser entregadas indefectiblemente por la Compañía, al representante del Salvador en Nueva-York, el quince de Noviembre de cada año anterior al año para el cual estén destinadas, con la expresa condición de que antes de que se verifique dicha entrega é inmediatamente al concluir el tiro de las emisiones de que se ha hecho mérito, las matrices de las especies, selladas por el representante del Salvador y por la Compañía, serán depositadas en la Compañía de Depósito de Valores de Nueva-York (Safe Deposit Company) de cuyo poder no podrán ser retiradas, sinó mediante el cumplimiento de las condiciones que adelante se expresan.

4º—Es entendido que la Compañía no podrá tirar de las emisiones que prepare hacia fines de cada año más especies que las que se expresen en las instrucciones que al efecto reciba de la Dirección General, con autorización del Supremo Gobierno, y que se conformará literalmente con el tenor de éstas en lo relativo á los colores de cada valor y á la designación de éstos.

5º—El Gobierno, por su parte, conviene en hacer preparar por la Dirección General de Correos los modelos é instrucciones necesarias, á fin de que la Compañía pueda llenar su compromiso, obligándose á hacer llegar unos y otras á manos de ésta, en el mes y día indicados en el artículo 1º, de cada año anterior al año en el cual las nuevas emisiones deberán ponerse en circulación.

6º—En compensación de los desembolsos hechos por la Compañía en el grabado y tiro de las especies postales de que se trata, el Supremo Gobierno del Salvador conviene en ceder á la Compañía la existencia que al finalizar cada año se encuentre en su poder, previa declaración de su nulidad el día primero de enero de cada año, cualquiera que sea la cantidad de las mismas: comprometiéndose además, á no vender estampillas ú otras de las especies citadas por menos de su valor nominal, mientras estén en uso.

7º—Esta existencia será entregada sin costo alguno, por el Gobierno del Salvador al representante del señor Seebeck en esta capital, el primero de febrero de cada año, por el término del presente convenio.

8º—Notificado que sea el representante del Salvador, por el Supremo Gobierno, de haberse declarado nulas las especies correspondientes á cada año trascurrido y mediante aviso que al efecto pasará á la Compañía Grabadora, podrá esta retirar del depósito ya citado, las matrices de las especies y romper á presencia del Representante, los sellos de que trata el artículo 2º, á efecto de hacer las reimpresiones que juzgue necesarias, para vender á los coleccionistas de estampillas y otros valores de franqueo.

9º—Es entendido que las emisiones correspondientes á cada año serán puestas en circulación en el Salvador después de declaratoria oficial al efecto, de parte del Gobierno, treinta días antes del señalado para que se pongan en uso.

10º—Por excepción, la existencia que resulte el treinta y uno de diciembre del corriente año, de las estampillas de 1 y 2 centavos recientemente encargadas á la Compañía Americana de Billetes de Banco de Nueva-York, no pasará á manos de la Compañía Hamilton, sea cualquiera la fecha en que fueren entregadas, sinó en treinta y uno de diciembre de mil ochocientos noventa, de modo que la emisión que tenga lista la Compañía en noviembre, según los términos de esta contrata, no comprenderá por el año corriente, sinó una serie de estampillas de 3, 5, 10, 20, 25 y 50 centavos y $ 1.00; debiendo grabarse las demás especies en la cantidad que determine el artículo 2º del presente convenio.

11º—A fin de prevenir en lo posible toda diferencia que se suscite entre las partes contratantes con motivo de la redacción de alguna de las cláusulas anteriores, la Compañía Grabadora se compromete á interpretar la misma, en favor de los intereses del Salvador.

12º—Este convenio podrá ser renovado de común acuerdo entre el Supremo Gobierno del Salvador y la Compañía Grabadora Hamilton; pero en caso de que una ú otra, ó ambas de las partes contratantes lo juzguen conveniente, será denunciable un año antes del término de su duración, por medio del representante del Salvador en Nueva-York y el de la Compañía en esta ciudad, según las instrucciones que reciba el primero del Supremo Gobierno de la República y el segundo de la Compañía Grabadora.

En fé de lo cual, firmamos dos ejemplares de un mismo tenor, en San Salvador, á los veintisiete días del mes de marzo de mil ochocientos ochenta y nueve.

Salvador J. Carazo.
Hamilton Bank Note Engraving & Co.,
P. p. N. T. Seebeck, Secretario.

Palacio Nacional:
San Salvador, mayo 1º de 1889.

Vista la anterior contrata, constante de doce artículos, celebrada por el Director General de Correos de la República, don Salvador J. Carazo, comisionado al efecto por el Supremo Gobierno, y don Nicolás T. Seebeck, como Secretario y en representación de la Compañía Grabadora de Billetes de Banco Hamilton, de Nueva-York; y encontrándola arreglada á las instrucciones que se dieron al señor Carazo, el Poder Ejecutivo ACUERDA: aprobarla en todas sus partes.

(Rubricado por el señor Presidente.)

El Secretario del Ramo;
Larreynaga.

Palacio Nacional:
San Salvador, mayo 6 de 1889.

Estando para trasladar su residencia el señor Administrador de Correos de Coatepeque, don Tránsito Cienfuegos, á la ciudad de Santa Ana, el Poder Ejecutivo ACUERDA: nombrar para que lo sustituya á don Salomón Pineda, telegrafista de aquella población.—Comuníquese.

(Rubricado por el señor Presidente.)

El Secretario del Ramo;
Larreynaga.

Palacio Nacional:
San Salvador, mayo 6 de 1889.

El Poder Ejecutivo ACUERDA: que por la Administración de Rentas del departamento de La Paz, se pague á la Municipalidad de Zacatecoluca, *trescientos treinta pesos*, valor de ciento sesenta y cinco yardas de cañería que dicha Municipalidad vendió al Gobierno.—Comuníquese.

(Rubricado por el señor Presidente).

El Secretario del Ramo;
Larreynaga.

Secretaría de Instrucción Pública, Fomento y Beneficencia.

CARTERA DE FOMENTO.

Palacio Nacional:
San Salvador, mayo 7 de 1889.

Siendo necesario expropiar un solar de las señoras Hilaria y Ventura Guerrero,

4. Seebeck- Verträge

Inhalt des Seebeck-Vertrages mit El Salvador

REPÚBLICA DEL SALVADOR.—CENTRO-AMÉRICA. 1407

DIARIO OFICIAL.

TOMO 27 | San Salvador, miércoles 4 de diciembre de 1889. | NUM. 283

Casa de Gobierno:
San Salvador, diciembre 3 de 1889.

Estando lista ya la nueva emisión de sellos postales, sobres timbrados, tarjetas postales y sobres para periódicos, destinados al servicio de las estafetas de la República en el próximo año de 1890, el Poder Ejecutivo ACUERDA: 1º, desde el día 1º de enero de 1890 en adelante, no se admitirán en las Administraciones de Correos de la República, para el franqueo de la correspondencia y periódicos, sinó los sellos y timbres de la nueva emisión contrada el 27 de marzo de 1889: 2º, los sellos y timbres postales actualmente en uso, quedan declarados nulos y de ningún valor, desde el 1º de enero citado en adelante: 3º, los particulares que el día 31 del presente mes, sean poseedores de sellos ó timbres de la emisión actualmente en uso, ocurrirán á cambiarlos por valores iguales de la nueva emisión, debiendo ser atendidos inmediatamente por los Administradores del Ramo: 4º el Director General de Correos dictará oportunamente, y hará llevar á efecto las medidas necesarias para el cumplimiento de las presentes disposiciones: 5º el valor íntegro de los sellos y timbres postales de la emisión anulada, que queden sin usarse, y se recojan, lo mismo que toda la existencia de tales especies que haya en las oficinas fiscales, será entregada al señor don Nicolás F. Seebeck, Secretario de la Compañía Grabadora de Billetes de Banco "Hamilton" de New-York, en cumplimiento de lo estipulado en los artículos 6º y 7º de la contrata aludida.—Comuníquese.

(Rubricado por el señor Presidente.)

El Secretario del Ramo:
Larreynaga.

- Die Seebeck-Marken und Ganzsachen für 1890 stehen bereit zum Verkauf ab 1. Januar 1890.
- Die Bestände der bisherigen Marken werden eingezogen und Herrn Seebeck übergeben.

4. Seebeck- Verträge

Kritik an den Seebeck-Verträgen

Illustriertes Briefmarken-Journal.

Nr. 4 (772). Leipzig, 18. Februar 1911. 38. Jahrgang.

Die „Seebeck-Marken", ihre verschiedenen Druckauflagen und Neudrucke.

Von *Joseph Kröger.*

(Fortsetzung von Seite 67.)

Nachdem wir die letzte Fortsetzung mit der Besprechung der Freimarken von 1895 und ihrer Neudrucke beschlossen haben, kämen

weichungen in der Zähnung betrifft, so sind mir solche bei den Dienstmarken der Ausgabe 1895 ebensowenig bekannt geworden, wie bei der vorhergehenden Ausgabe von 1894. Die Lieferung der Dienstmarken scheint dieses Jahr ausgereicht zu haben, trotzdem gehören sowohl die ungebrauchten wie die gebrauchten Originale dieser Dienstmarkenausgabe schon jetzt zu den kleinen Seltenheiten. Das dürfte einmal darin seinen Grund haben,

Vorwürfe der Philatelisten:

- Verkauf der Restbestände unter Nominalwert
- Neudrucke
- Vermarktung über den Hersteller

Aktivitäten gegen Seebeck:

- Society of the Suppression of Speculative Stamps (SSSS)
  - 1895: Petition an die Regierungen
- In Deutschland Ausschluss der Seebeckmarken von Tauschzirkeln
- Generelles Vorgehen gegen Sondermarken (u.a. von Stephan)
- Emotionelle persönliche Angriffe

Verteidigung:

- Rechtmäßige, von der jeweiligen Regierung verausgabte, Postwertzeichen
- Persönliches Schreiben von Seebeck an die philatelistische Presse vom 23.8.1895
- Finanzielle Lage der betroffenen Länder → Bartergeschäfte
- Druckplatten konnten nicht in den Händen der Regierungen bleiben, da Marken kostenlos geliefert wurden

4. Seebeck - Verträge

Verkaufsmuster

Ausgaben von 1895, Honduras und El Salvador

4. Seebeck - Verträge

Produktwerbung auf der Rückseite - Eine interessante Idee

Beispiel aus 1894: Die in El Salvador verwendeten Marken haben keinen Werbeaufdruck.

4. Seebeck - Verträge

Verkauf der Markensätze

Verkaufspreis pro Markensatz: 0,50 US$

Rückseitige Nummer diente zur Identifizierung des jeweiligen Händlers um sicher zu stellen, dass die Preisvorgabe eingehalten wurde. Nur 1891.

5. Seebeck - Ausgaben (El Salvador)
Probedrucke 1890

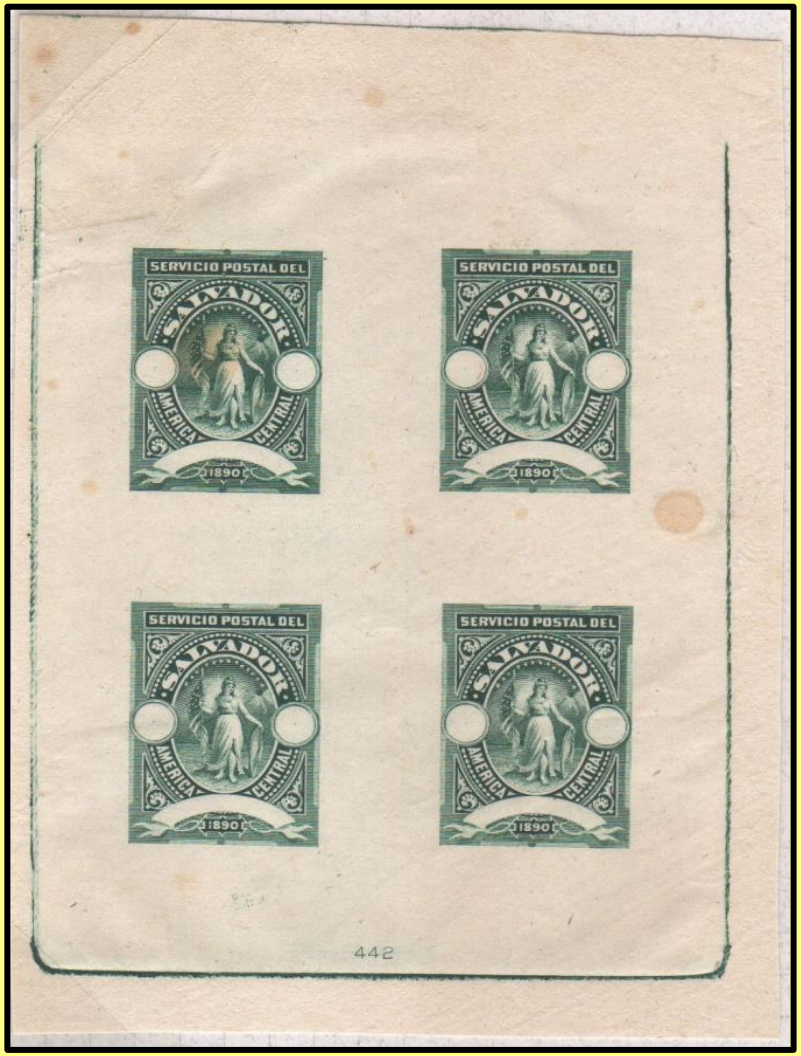

Ausgaben El Salvador 1890

5. Seebeck - Ausgaben (El Salvador)

Ganzsache 1890

15.11.1890: 26 Centavos für einen Brief 1. Gewichtsstufe über Panama (11 C.), Einschreiben (10 C.) und Rückschein (5 C.) ab. Vorderseitig ohne Vermerk, doch rückseitig Reste des Rückscheins. Private, gebührenpflichtige Korrespondenz der Zentralen Postadministration.

5. Seebeck - Ausgaben

Ganzsache 1893

17.3.1893: Die Karte von San Salvador **nach Singapur** (Mai 1893) ging über New York (1.4.1893) und London (12.4.1893) obwohl der Absender den Versand über San Francisco wünschte.

5. Seebeck - Ausgaben

B**rief 1893**

7.7.1893: Einschreibebrief mit Rückschein von San Salvador nach New York, an 20.7.93. Die Gebühr setzt sich zusammen aus 11 Centavos für die 1. Gewichtsstufe bis 15 gr., 10 Centavos für die Einschreibgebühr und 5 Centavos für den Rückschein.

5. Seebeck - Ausgaben

Neujahrsgruß – Ganzsache 1893

1. Januar 1893: Der 3 Centavos Umschlag für Neu-Jahrs-Gruß an den Konsul von El Salvador in Jamaika über New York. Seit 1.1. 1893 betrug die Drucksachengebühr 3 C.

5. Seebeck - Ausgaben

Neujahrsgruß – Ganzsache 1893

Neu-Jahrs-Gruß in französischer Sprache mit Wertstempel zu 3 Centavos

5. Seebeck - Ausgaben

Kartenbrief 1896

Postgebühren:

Kartenbrief :	3 C.
Seepostzuschlag:	1 C.
Panamazuschlag:	1 C.
Einschreiben:	10 C.
Rückschein:	5 C.
Summe:	**20 C.**

29.5.1896: Kartenbrief mit Einschreiben Rückschein von San Salvador nach Köln (13.7.1896), über York (1.7.1896).

5. Seebeck - Ausgaben

Sondermarken 1897

gültig von Mitte März bis Mitte April 1897

7.3.1897: Sonderausgabe „Zentralamerikanische Großrepublik“ aus den ersten Tagen der Gültigkeit. Die Marken waren nicht für die Auslandspost zugelassen. Karte aus Santa Ana über New York (1.4.1897) nach Hamburg (an 11.4.1897) befördert.

5. Seebeck - Ausgaben

Sondermarken 1897

gültig von Mitte März bis Mitte April 1897

26.3.1897: San Salvador nach Berlin (an 22.4.1897) über New York (6.4.1897). Sondermarken Zentralamerikanische Republik waren für den Auslandsverkehr nicht zugelassen.

5. Seebeck - Ausgaben

Sondermarken 1897

17.4.1897: Santa Tecla nach New York, an 12.5.1897. Marken für den Auslandsverkehr nicht zugelassen. Der Tax-Stempel über den Marken und Stempel „Estampillas no validas“. Trotzdem wurde der Brief weitergeleitet und in New York als bezahlt an den Empfänger ausgeliefert: Rückseitiger Einkreisstempel „P.O.N.Y. – PAIDALL“.

5. Seebeck - Ausgaben

Dienstmarken 1896

20.11.1896: 80 gr. schwerer Dienstbrief, Einschreiben Rückschein von San Salvador nach Chicago, an 16.12.1896. Die Gebühr von 1 Peso 5 Centavos setzt sich aus 90 C. für die 6. Gewichtsstufe (6 x 15 C.), Einschreiben 10 C. und Rückschein 5 C. zusammen.

5. Seebeck - Ausgaben

Dienstganzsache 1895

8.12.1895: Innerhalb der Hauptstadt San Salvador verwendete Dienstpostkarte. Entwertet wurde die Karte mit einem Dienstsiegel und es wurde der Stempel „DE OFICIO“ abgeschlagen obwohl nicht notwendig.

5. Seebeck - Ausgaben

Seebeck-Marken mit Aufdruck nach Ablauf des Vertrages

13.3.1900: Einschreibebrief mit Rückschein von San Salvador über New York (6.4.1900) nach Dresden (an 18.4.1900). Der Brief mit 70 gr. entspricht der 5. Gewichtsstufe zu 65 Centavos plus 10 C. für Einschreiben und 5 C. für Rückschein ergibt 80 Centavos.

5. Seebeck - Ausgaben

Seebeck-Marken mit Aufdruck nach Ablauf des Vertrages

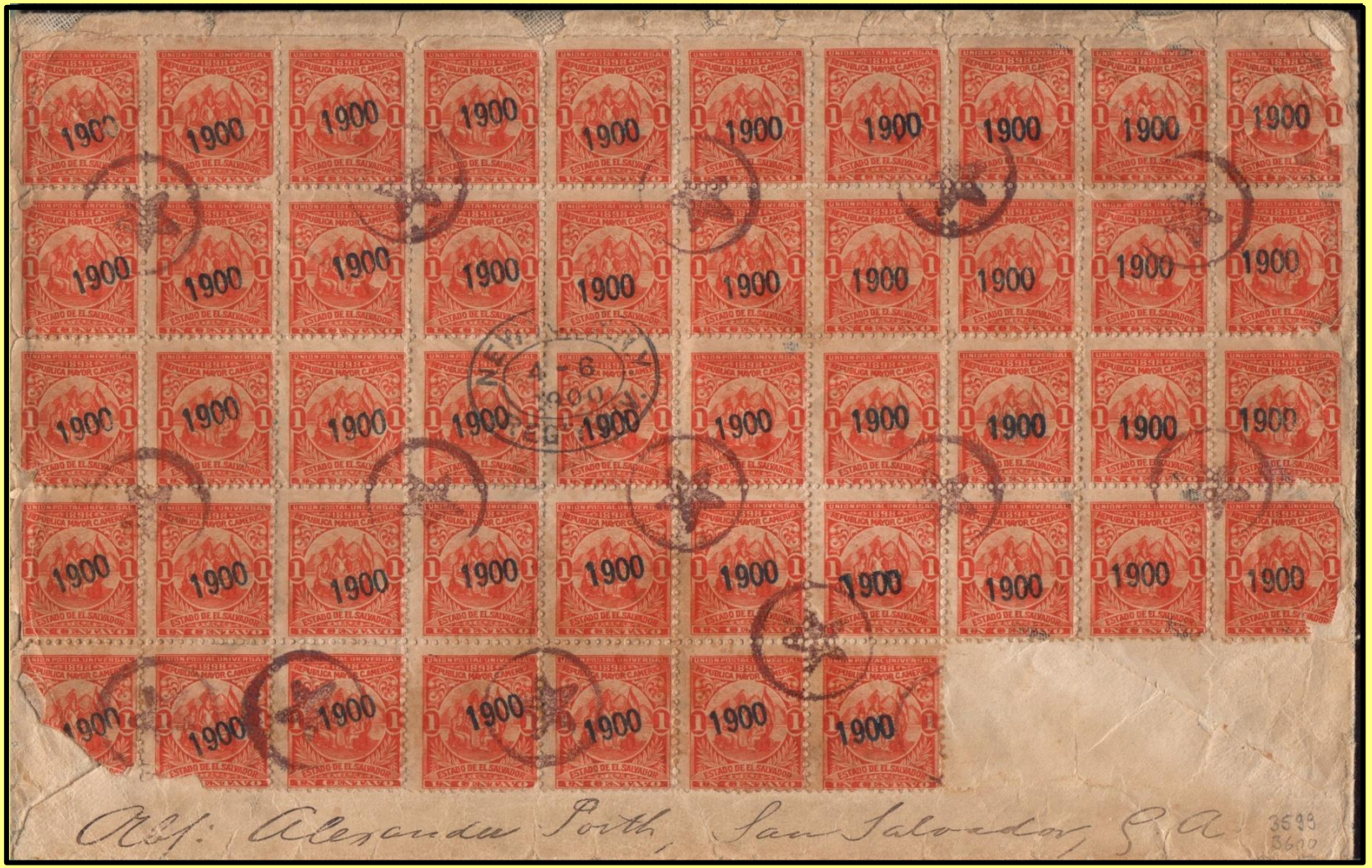

Größte bekannte Einheit auf Brief von 47 Marken. 3 Marken à 1 C. fehlen rückseitig und weitere Marken für insgesamt 14 Centavos fehlen vorderseitig.

Nicolas Frederik Seebeck

23.6.1899 gestorben an Tuberkulose

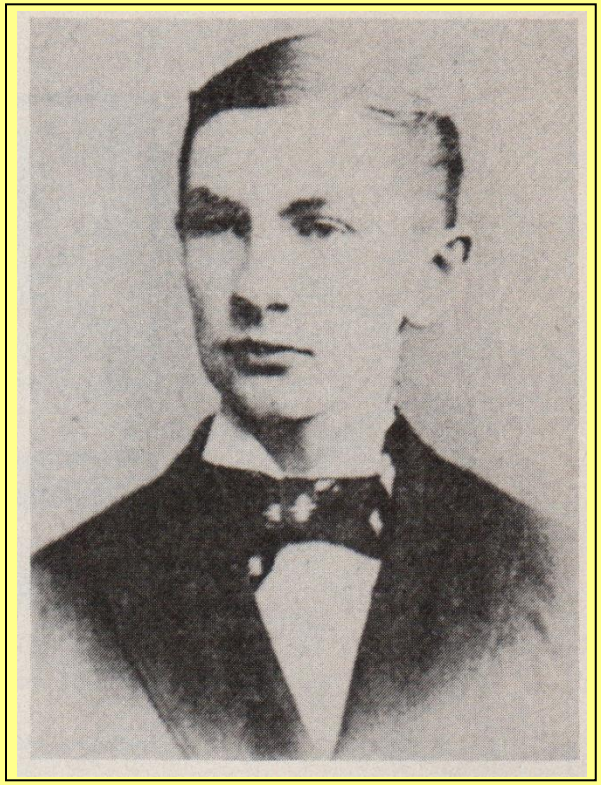

Nicholas F. Seebeck im Alter von 23 Jahren

- Die in großen Mengen im Markt befindlichen Neudrucke sind erst nach seinem Tod produziert worden.

4. Seebeck - Verträge

Gustave B. Calman – ein bedeutender Briefmarkengroßhändler in den USA

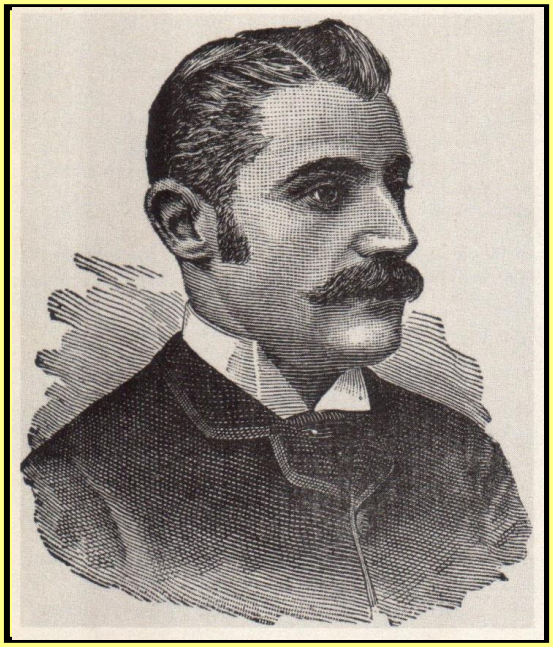

Gustave B. Calman

- Vermarktung der Markenbestände einschließlich der Neudrucke durch Gustave B. Calman

- Verkauf großer Mengen in der 1. Hälfte des 20. Jahrhunderts an einen Händler in der Schweiz

- Einer der erster Warenzeichen-Rechtsstreite in den USA zwischen Calman und John W. Scott (führend im amerikanischen Ableger der S.S.S.S.)

Nicolas Frederik Seebeck

Held?

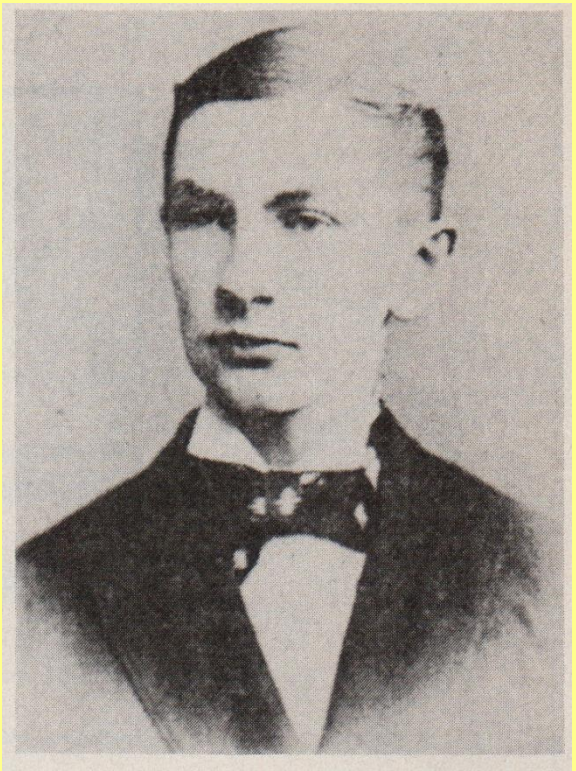

Gauner?

Cleverer Geschäftsmann

mit kreativen Ideen

YUCATAN
MEXICO
GUATEMALA
HONDURAS
COSTA RICA
BELIZE
Vielen Dank

Back up

Postaufkommen
- Beispiel 1893 -

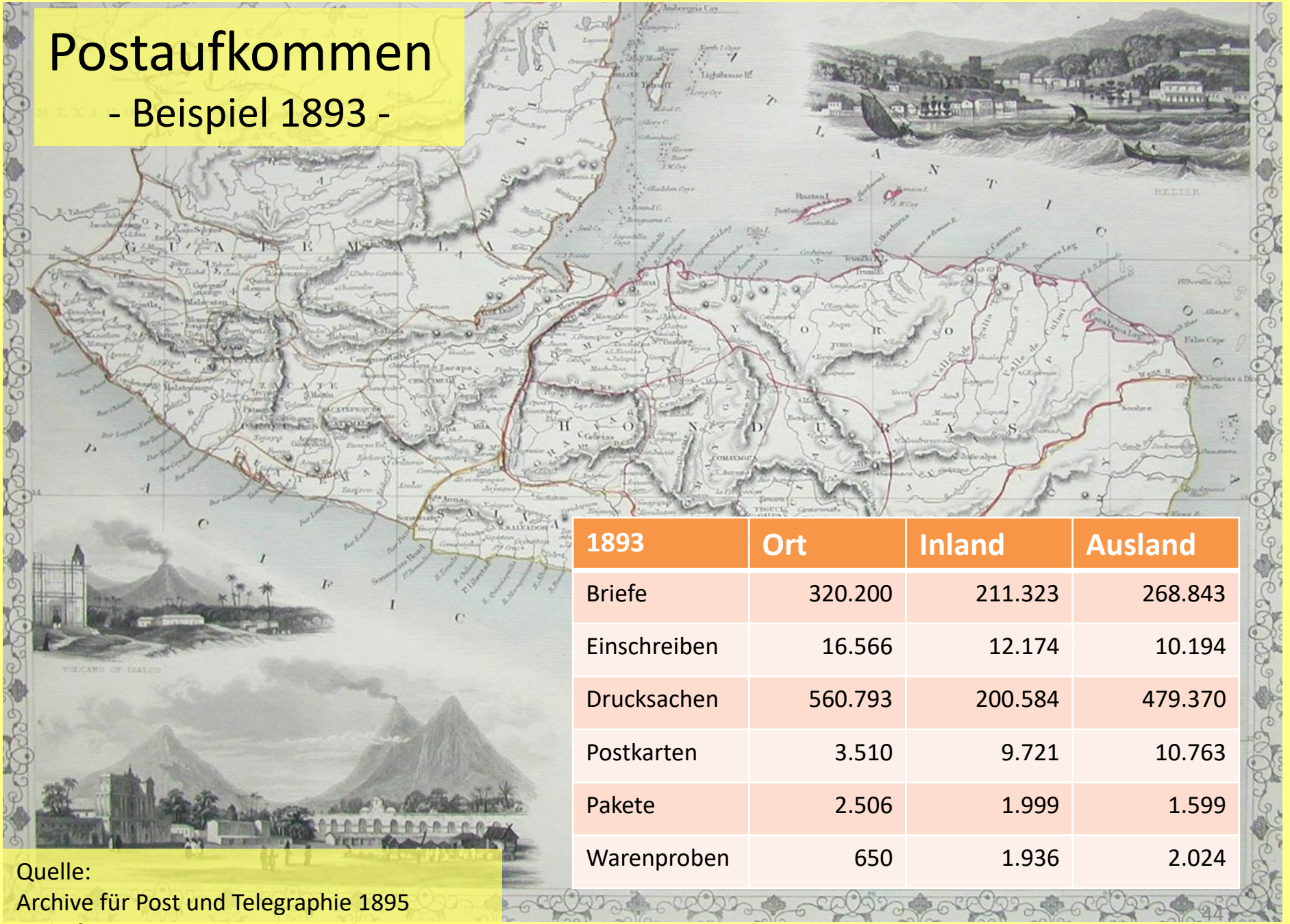

1893	Ort	Inland	Ausland
Briefe	320.200	211.323	268.843
Einschreiben	16.566	12.174	10.194
Drucksachen	560.793	200.584	479.370
Postkarten	3.510	9.721	10.763
Pakete	2.506	1.999	1.599
Warenproben	650	1.936	2.024

Quelle:
Archive für Post und Telegraphie 1895
Beihefte zum Amtsblatt des Reichspostamtes

Anordnung der Druckplatte für Postkarten 1890

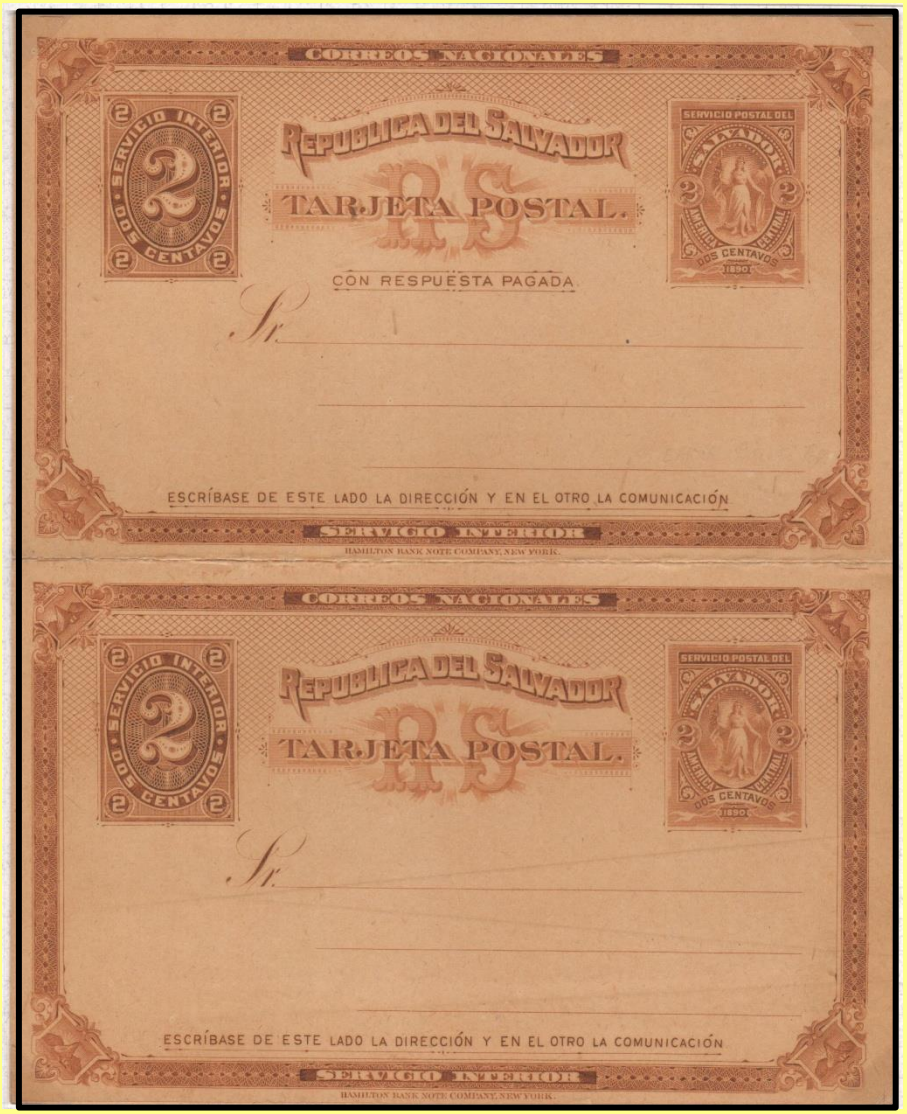

<u>Mögliche Anordnung in der Druckplatte</u>

A I A I A I AI A I A
F I F I F I F I F I F
E I E I E I EI E I E
A I A I A I AI A I A
F I F I F I F I F I F
E I E I E I EI E I E

A = Antwortteil
F = Frageteil
E = Einzelkarte

1890: Aus dem Druckbogen falsch ausgeschnitten: **Normale Postkarte mit anhängendem Frageteil der Antwortkarte**

Neudrucke erkennen

Original

ND

Neudrucke erkennen

Neudrucke versus Auflagen – Beispiel 1891

1 C. Marke bis Mitte April aufgebraucht

Neudrucke erkennen

Neudrucke versus Auflagen – Beispiel 1891

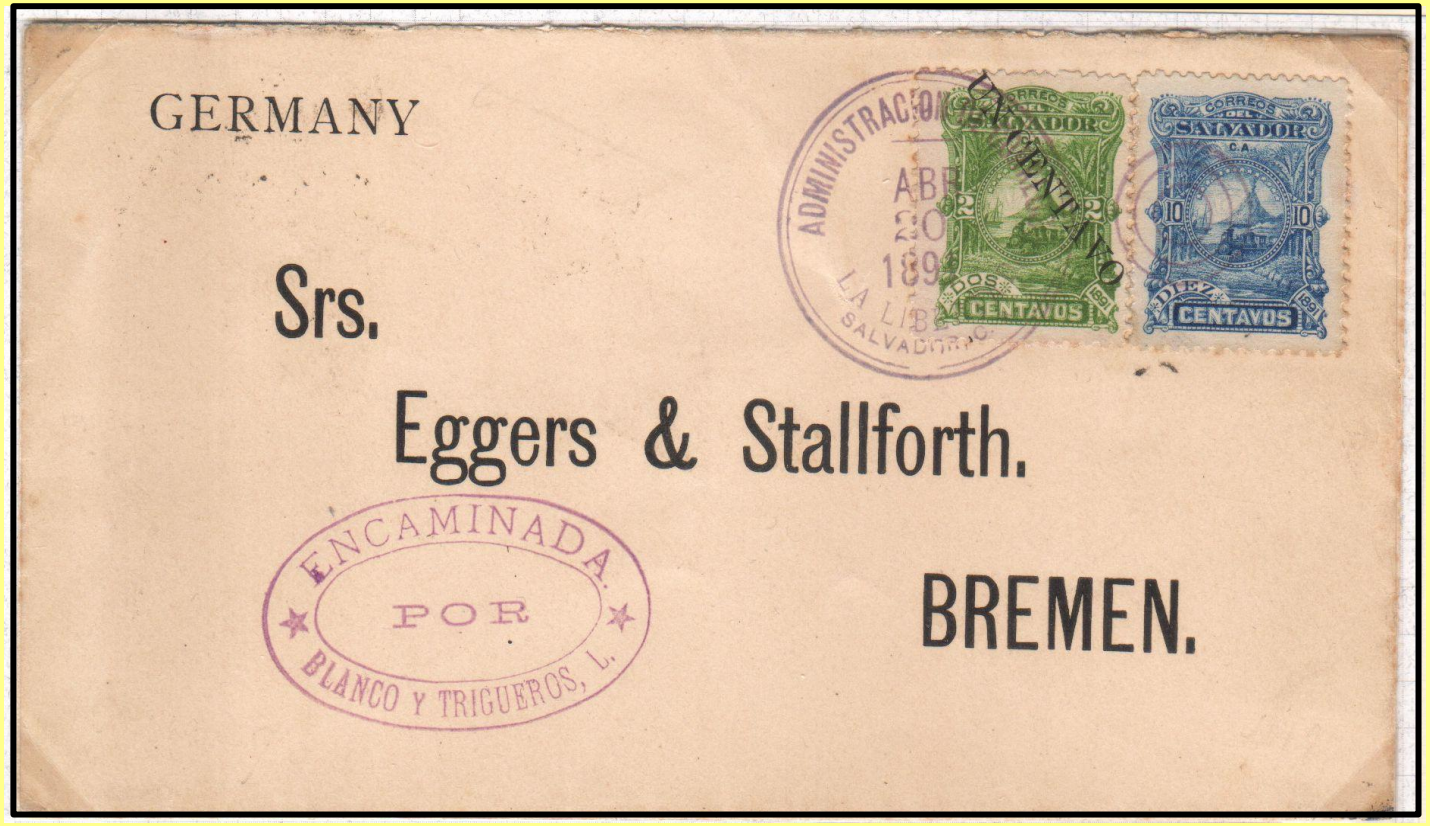

Mitte April 1891: 10.000 Stück der 2 C. Marke überdruckt

Neudrucke erkennen

Neudrucke versus Auflagen – Beispiel 1891

Anfang Juni 1891: Handstempelaufdruck, da weitere 1 C. Marken benötigt wurden.

Hier späte Verwendung der Überdruckmarke am 30.6.1891

Neudrucke erkennen

Neudrucke versus Auflagen – Beispiel 1891

Neue Auflage ab ca. Mitte Juni im Land.

Hier frühe Verwendung der neuen Auflage am 20.6.1891

Neudrucke erkennen

Neudrucke versus Auflagen – Beispiel 1891

1. Auflage

2. Auflage

ND

Neudrucke erkennen

Stempelfälschungen

Erkennen von Neudrucken

Neudrucke (eines oder mehrere Merkmale):

1. Marken mit dickem rauem Papier mit und ohne WZ
2. Marken mit dickem rauem Papier mit liegendem WZ
3. Marken mit WZ wenn diese nur ohne WZ verausgabt (1896: Mi Nr. 130)
4. Marken ohne WZ wenn diese mit WZ verausgabt (1898: Mi Nr. 174 – 185)
5. Abweichende Farben, oft Vergleichsstücke notwendig
6. Senkrechte Maserung des Papiers, Originale haben waagrechte Maserung
7. Abweichende Zeichnung (1897: Mi, Nr. 172 / 173)
8. Falschstempel sind oft auf Neudrucken

Original

ND

Zwischensteg im Druckbogen

Der Druckbogen wurde am gezähnten Zwischensteg in 2 Schalterbogen getrennt.

Hier fehlerhafte Trennung

Seebeck- Marken

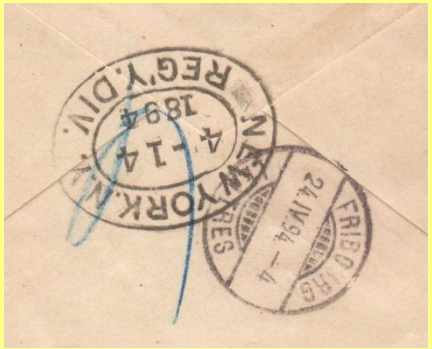

Postgebühren:

Brief :	5 C.
Seepostzuschlag:	5 C.
Sonderzuschlag:	**4 C.**
Panamazuschlag:	1 C.
Einschreiben:	10 C.
Rückschein:	5 C.
Summe:	**30 C.**

Seit Januar 1894 hat El Salvador die Gebühren für Briefe nach Europa um 4 Centavos erhöht.

13.3.1894 Brief mit Einschreiben Rückschein von Sonsonate nach Fribourg (24.4.1894), über York (14.4.1894).

Seebeck- Marken

8.4.1895: Brief der 1. Gewichtsstufe bis 15g von San Salvador nach London (an 1.5.1895) über New York (22.4.1895). Postgebühr von Juni 1894 bis April 1897: 15 Centavos.

Seebeck- Marken

Probedrucke auf dünnem weißem Papier aufgeklebt auf Vorlagekarton.

Gedruckt von der Hamilton Bank Note Engraving & Printing Co., New York.